

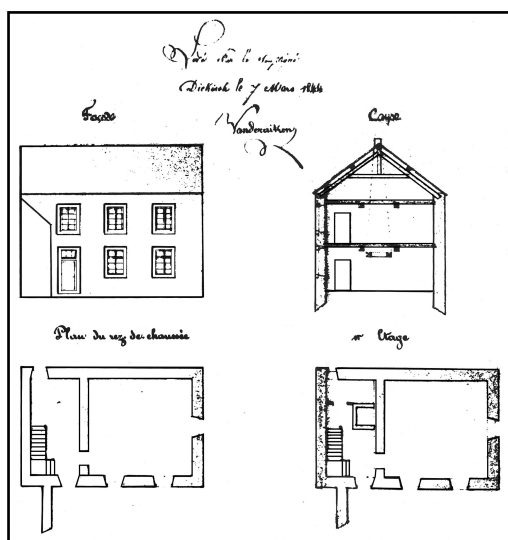

SVQ 097

Procès fleuve

... au 17e siècle, le clergé et les autorités laïques se disputaient le droit de nommer le bedeau (Nuntz) (Kirchenschweitzer, Kirchenweibel, Suisse, Verger) et l'instituteur (Scholmeister), deux fonctions assidûment convoitées et souvent confiées à une seule et même personne. En 1634, le curé Mattheis HOSS nomma au poste de bedeau le tonnelier Michael CREUTZ (*1589). Simple d'esprit et doté d'un bagage intellectuel tout au plus rudimentaire qui le disqualifiait d'emblée pour le poste d'instituteur, CREUTZ bénéficiait d'un atout pesant, puisqu'il était parent de la gouvernante du curé. Cette nomination curiale ne plaisait guère au mayeur de Diekirch, Cornelius BONNERT (*1592, +>1638), qui avait appuyé la candidature du favori des autorités laïques, Peter MÜLLER, fils de l'échevin Nicolaus MÜLLER. L'intrigue se corsa lorsque le maire, sans coup férir, interdit l'accès de l'église au curé HOSS et à « son » bedeau CREUTZ et fit remplacer les serrures et les clefs du portail de l'église [Al Kierch]. Un procès fleuve (1635-1664) s'ensuivit: sur deux ans (1635-1636) 45 témoins furent entendus. Aux dires du témoin Johannes STEINSELIUS vonn Gondersdorff, priester z[ur] z[eit] caplan in D[iekirch], 32 j[ahr], entendu le 12 septembre 1635, l'impétueux maire de Diekirch serait passé à l'acte lors d'une altercation avec le curé en mordant vigoureusement un doigt de l'ecclésiaste. La sentence finale du procès CREUTZ se fit attendre et ne tomba que 28 ans après le décès de la victime; le pauvre Mattheis HOSS avait trépassé en l'an 1636. Et il n'est pas exclu qu'il soit décédé des suites de la morsure mayorale. (bp, 2014-05-01)



Plans du bâtiment scolaire situé entre la porte Saint-Nicolas à l'est et la Vieille Église Saint-Laurent à l'ouest, dressés le 7 mars 1844 par Pierre Joseph VANDERAIKEN (*1822, +1866), beau-père du Dr Jean-Pierre SCHOLTES (*1833, +1906), bourgmestre de la Ville de Diekirch de 1885 à 1902. En haut à gauche, façade principale orientée à l'ouest; en haut à droite, coupe verticale; en bas à gauche, plan du rez-de-chaussée; en bas à droite, plan du premier étage. [Publication: J. HERR_1985, p. 161; restauration du dessin: bp_2023]



Façade ouest de l'arrière de l'annexe du Château WIRTGEN, située entre la Porte Saint-Nicolas et la Vielle Église Saint-Laurent, dont le gabarit amputé de la tour à droite (surface délimitée par ligne pointillée jaune) correspond parfaitement à la façade du bâtiment scolaire dont Pierre Joseph VANDERAIKEN (*1822, +1866) a dressé le plan en 1844. [Photographie: bp_2005; graphique: bp_2023]

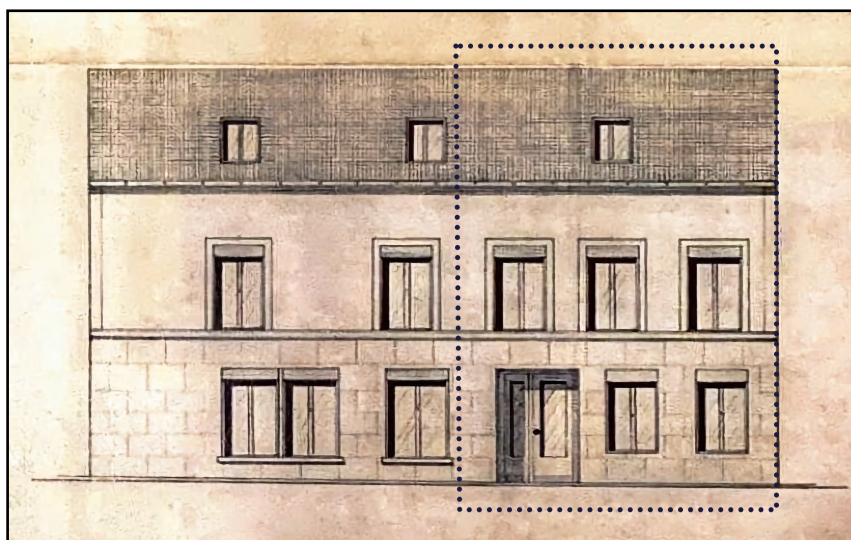

Façade nord de l'immeuble 14, rue Saint-Nicolas, situé entre la Porte Saint-Nicolas et la Vielle Église Saint-Laurent, dont le gabarit (surface délimitée par ligne pointillée bleu foncé) correspond parfaitement à la façade du bâtiment scolaire dont Pierre Joseph VANDERAIKEN (*1822, +1866) a dressé le plan en 1844. La question de la situation exacte du premier bâtiment scolaire de la Ville de Diekirch reste donc ouverte. [Plan d'architecte_1978; dépositaire: Ville de Diekirch]



Références

- J. HERR: Diekirch 1985, p. 160-171
- M. DAHM: Dikkricher Schull-Chronik, 1986, p. 7, 15
- Centre National de Ressources Textuelles et Lexicales (CNRTL): [Bedeau](#) (2 pages, pdf, 83 KB) (lien actualisé le 2023-05-01)
- Wikipedia > [Kirchenschweitzer](#) (lien actualisé le 2023-05-02)